

# PORTRAIT SOCIAL

## Caf du Puy-de-Dôme

Décembre 2022

**47 %**  
personnes  
couvertes

**139 000**  
allocataires

Dans le Puy-de-Dôme, 310 000 habitants sont couverts par au moins une prestation légale versée par la Caf, soit 47 % de la population totale. Sur le territoire, ce taux varie de 31 % à 52 % selon les communautés de communes. Le département se caractérise par une proportion plus importante d'isolés (51% contre 46 % au niveau national). Plus de 15 000 étudiants bénéficient d'une aide, soit 11 % de l'ensemble des allocataires (6 % au niveau national).

Les aides versées par la Caf visent à soutenir le niveau de vie des familles et à réduire les inégalités de revenus. 14 % des allocataires ont la totalité de leurs ressources financières composées de prestations légales (15 % au niveau national). 29 % des foyers allocataires vivent sous le seuil de bas revenus avec un niveau de vie inférieur à 1 135 €. Dans ces foyers précaires vivent 35 100 enfants.

Nombre d'allocataires et taux de couverture de la population par la Caf  
Données par EPCI

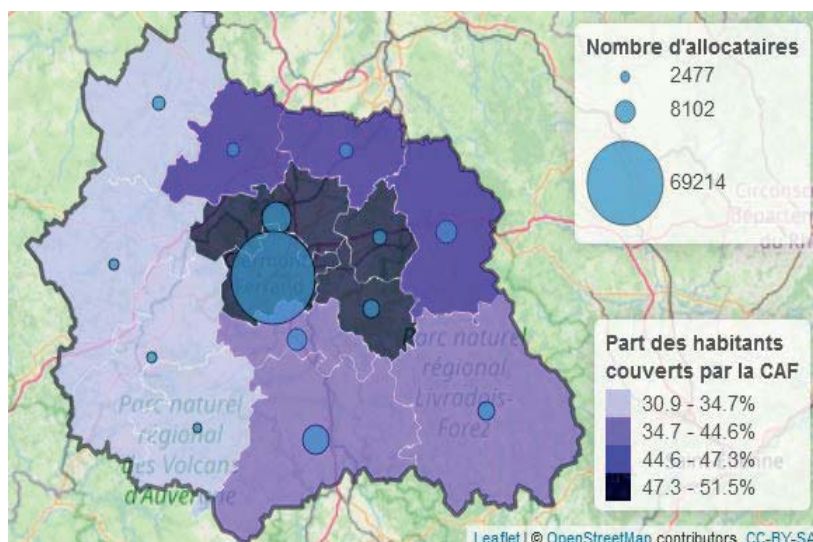

Source : Caf 31/12/2021 - FR6\_1221 données définitives

➤ **POUR ALLER PLUS LOIN...**  
<http://data.caf.fr/dataset/population-des-foyers-allocataires-par-commune>



Petite enfance



Enfance  
et parentalité



Logement  
et cadre de vie



Solidarité  
et insertion



Zoom sur l'évolution du  
nombre d'allocataires par  
type de prestation

# Petite enfance

## Aider les familles à concilier vie professionnelle, vie familiale et vie sociale



### Taux de couverture de l'accueil du jeune enfant

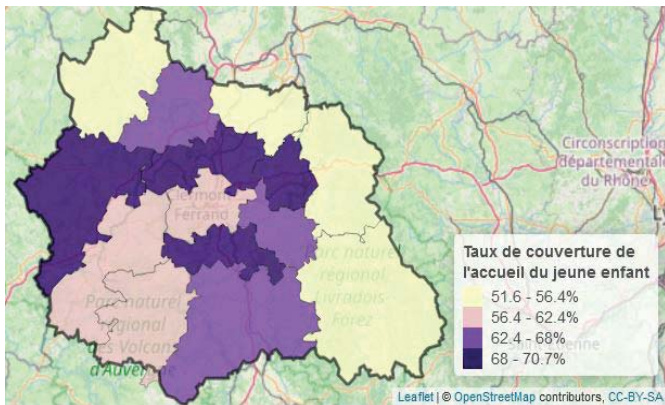

Source : Caf 31/12/2021 - FR6\_1221 données définitives

La Caf du Puy-de-Dôme soutient l'offre d'accueil des jeunes enfants en finançant des équipements et en versant des prestations individuelles aux familles.

En 2021, pratiquement 15 000 places sont disponibles pour les familles. Avec 62 places offertes pour 100 enfants, le département se classe dans la moyenne des capacités d'accueil de l'ensemble des départements de France.

Prépondérants sur le département, les assistants maternels proposent environ 11 500 places, soit 78 % de l'ensemble des places offertes (54 % au niveau national).

### Enfants couverts par la prestation PreParE

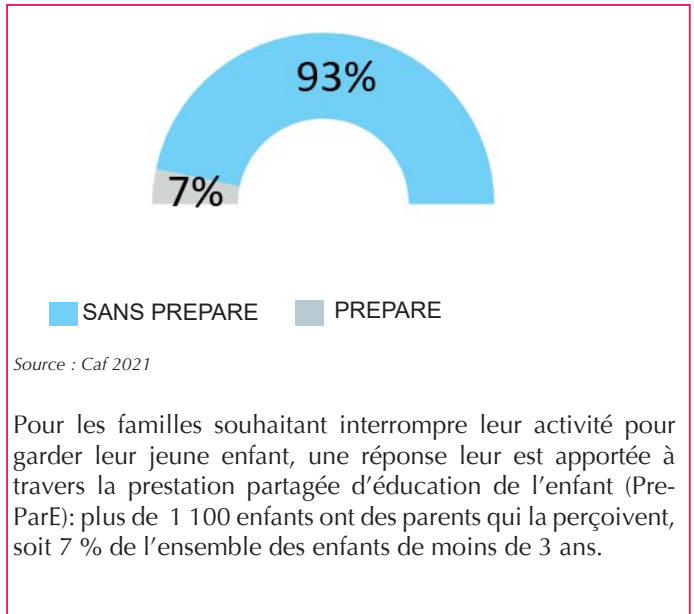

Source : Caf 2021

Pour les familles souhaitant interrompre leur activité pour garder leur jeune enfant, une réponse leur est apportée à travers la prestation partagée d'éducation de l'enfant (Pre-ParE): plus de 1 100 enfants ont des parents qui la perçoivent, soit 7 % de l'ensemble des enfants de moins de 3 ans.

# Enfance et parentalité

## Soutenir la fonction parentale et faciliter les relations parents-enfants



### Répartition des prestations

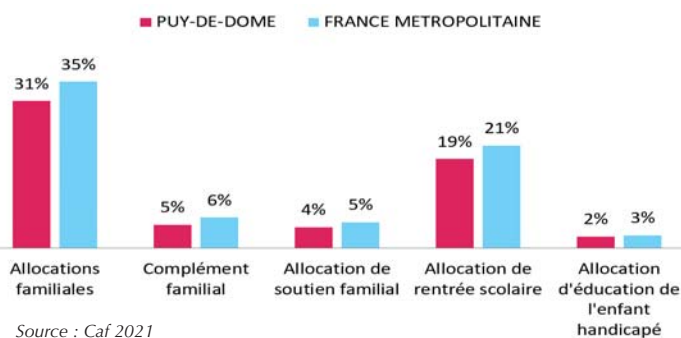

Source : Caf 2021

La Caf contribue aux charges de la famille par le versement de prestations destinées à l'entretien des enfants :

- > 31 % des allocataires bénéficient des allocations familiales, versées à partir du deuxième enfant, et 5 % obtiennent un complément familial,
- > 19 % reçoivent une aide visant à assumer le coût de la rentrée scolaire pour les enfants,

**POUR ALLER PLUS LOIN...**  
<http://data.caf.fr/dataset/taux-de-couverture-global>

- > 4 % perçoivent l'allocation destinée à élever un enfant privé de l'aide de l'un ou de ses deux parents,
- > 2 % sont soutenus dans l'éducation et les soins à apporter à un enfant handicapé.

### Les structures financées en 2021

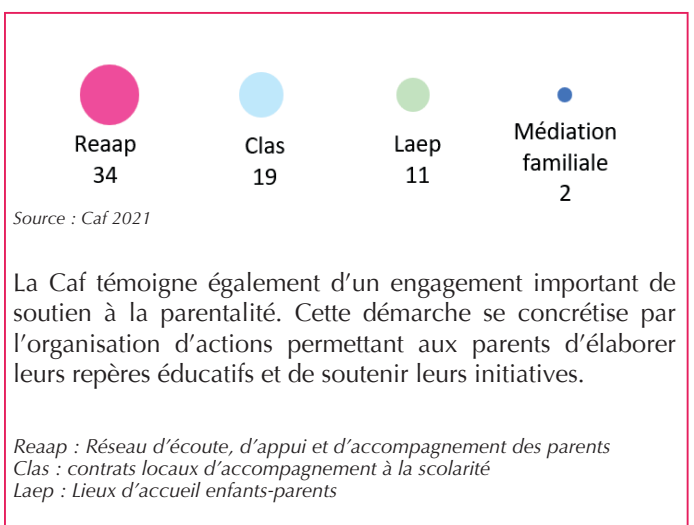

Source : Caf 2021

La Caf témoigne également d'un engagement important de soutien à la parentalité. Cette démarche se concrétise par l'organisation d'actions permettant aux parents d'élaborer leurs repères éducatifs et de soutenir leurs initiatives.

Reaap : Réseau d'écoute, d'appui et d'accompagnement des parents  
Clas : contrats locaux d'accompagnement à la scolarité  
Laep : Lieux d'accueil enfants-parents

# Logement et cadre de vie

## Soutenir les familles dans leurs relations avec l'environnement



### Bénéficiaires d'une aide au logement selon la structure du parc

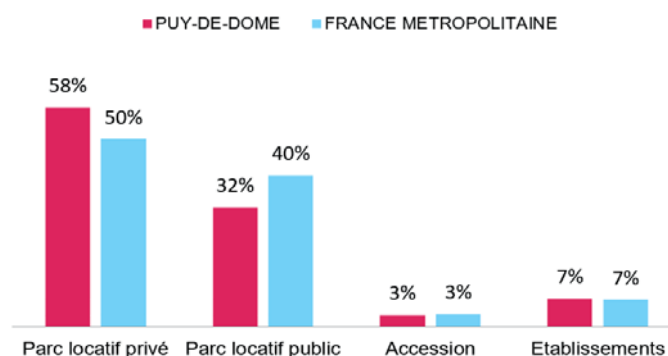

Source : Caf 2021

Au mois de décembre 2021, 64 400 foyers reçoivent une aide au logement de la part de la Caf. Cela représente une population de 108 600 personnes, soit 16 % de la population totale du département. Le Puy-de-Dôme se caractérise par une proportion moins importante de bénéficiaires d'aides au logement dans le parc locatif public (32% contre 40 % au niveau national).

### Allocataires consacrant au moins 40 % de leurs revenus au paiement du loyer et des charges

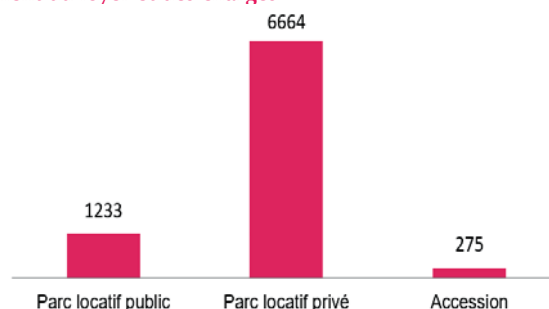

Source : Caf 2021

Après perception des aides au logement, pratiquement 8 200 foyers consacrent plus de 40 % de leurs revenus au paiement du loyer et des charges., 18 % des allocataires résidant dans le parc privé dépensent plus de 40 % de leurs revenus pour se loger contre 6 % dans le parc social.

# Solidarité et insertion

## Créer les conditions favorables à l'autonomie, à l'insertion et au retour à l'emploi



La lutte contre les exclusions est un domaine dans lequel la branche famille est partie prenante de façon constante, cette mission se traduit par le versement :

- > Du revenu de solidarité active (Rsa) à 15 300 allocataires.
- > De la prime d'activité à 46 500 allocataires. Celle-ci soutient le pouvoir d'achat des travailleurs modestes, tout en visant le maintien dans l'emploi. Également incitative à la reprise d'une activité, la prime d'activité est cumulée au Rsa pour 3 560 foyers en 2021.

- > De l'allocation aux adultes handicapés (Aah) à 10 800 bénéficiaires. 56 % d'entre eux perçoivent l'Aah à taux plein (59 % au niveau national).

### Profil des bénéficiaires du revenu de solidarité active

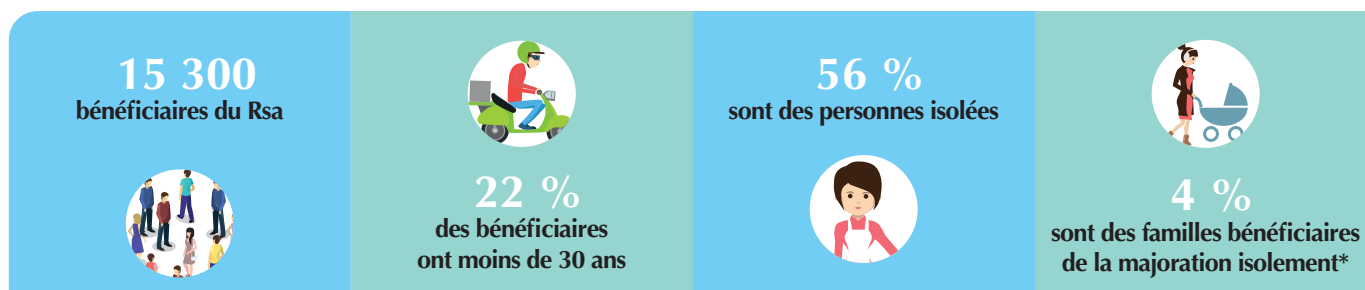

\* Une personne isolée peut voir son montant forfaitaire majoré suite à l'un des événements suivants : déclaration de grossesse, naissance d'un enfant, prise en charge d'un enfant, séparation, veuvage.

### POUR ALLER PLUS LOIN...

<http://data.caf.fr/dataset/taux-d-effort-net-median-logement-des-foyers-allocataire-percevant-une-aide-au-logement>



## L'évolution du nombre d'allocataires par type de prestation

La Caf gère 13 prestations légales sur le champ de la famille et de la solidarité. Le nombre de bénéficiaires des principales d'entraides a évolué au cours des cinq dernières années, ce zoom donne quelques facteurs d'explication de ces évolutions.

Toutes les données sont extraites des Bases Communales Allocataires de la Caf aux 31 décembre des années 2017 à 2021. Elles portent sur les allocataires ayant un droit versable au titre de ces mois de décembre.

### NAISSANCE/PARENTALITÉ

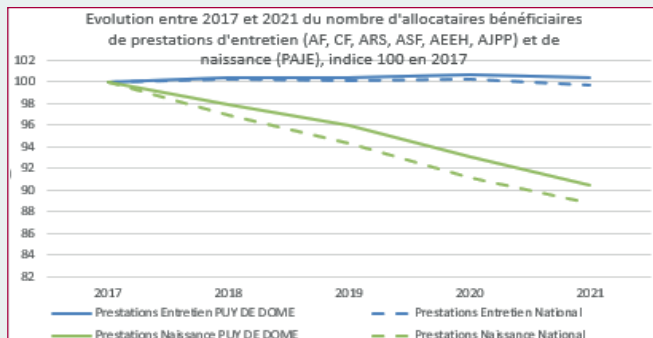

La baisse tendancielle des prestations « d'accueil du jeune enfant » (Paje) s'explique à la fois par une baisse de la natalité sur la période 2017-2020 et par une baisse du recours au congé parental depuis la mise en place de la PreParE en 2015, qui visait à équilibrer son recours entre les deux parents<sup>1</sup>.

### LOGEMENT

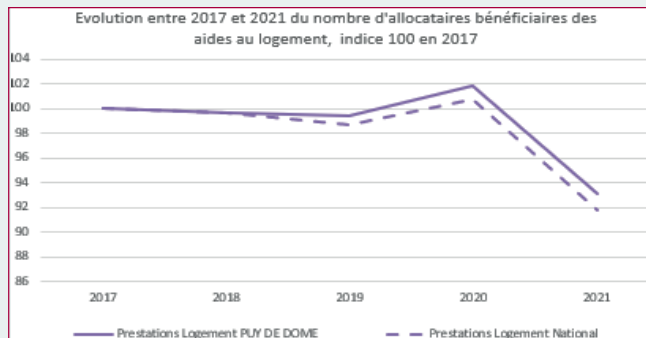

Au niveau national comme au niveau local, le nombre de bénéficiaires des aides au logement baisse en 2021 du fait de la réforme qui prend en compte des ressources plus récentes pour déterminer le droit et actualise trimestriellement la situation du foyer allocataire. La tendance haussière de ressources dans le temps explique en grande partie cette baisse. De plus, la réforme conduit à réviser plus fréquemment le statut de bénéficiaire en cas de hausse des revenus<sup>2</sup>.

### PRIME D'ACTIVITÉ

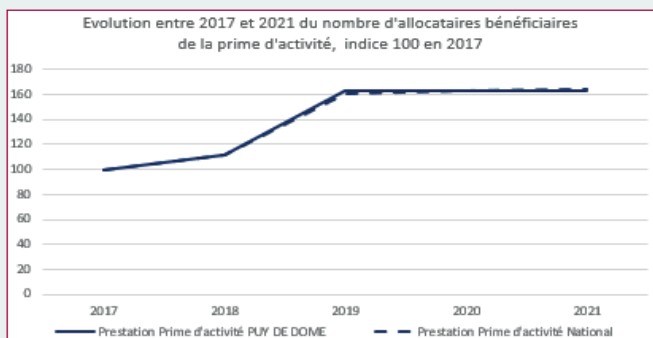

Le nombre de bénéficiaires de la prime d'activité a fortement augmenté en 2019 du fait d'une hausse des montants versés et du plafond de revenu permettant d'en bénéficier<sup>3</sup>. La forte médiatisation de cette réforme a favorisé une hausse du taux de recours à la prime d'activité dès la fin d'année 2018. La Caf du Puy-de-Dôme contribue avec la CNAF à préparer le passage à la solidarité à la source pour faciliter le recours au droit à cette prestation.

### SOLIDARITÉ

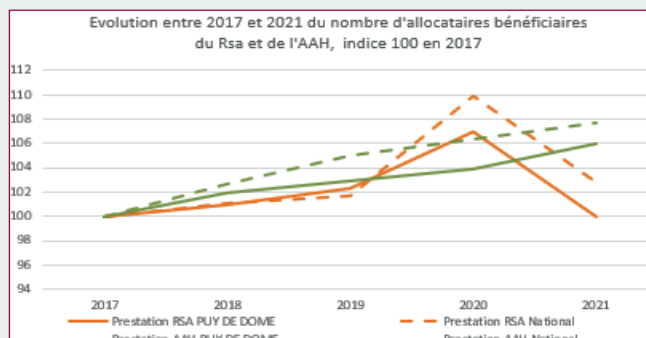

Les évolutions du nombre de bénéficiaires du Rsa sont marquées par la crise sanitaire de 2020. Le nombre de sorties du dispositif en cours d'année a été exceptionnellement faible, en lien avec une situation économique dégradée et avec la mise en place de mesures exceptionnelles de maintien dans le dispositif<sup>4</sup>. L'année 2021 montre un retour au niveau antérieur à la crise. Le nombre de bénéficiaires de l'Aah augmente tendanciellement. Cette hausse est portée exclusivement par les bénéficiaires présentant un taux d'incapacité inférieur à 80 %<sup>5</sup>.

<sup>1</sup> Observatoire national de la petite enfance, « L'accueil du jeune enfant en 2020 », édition 2021, pp 66-68.

<sup>2</sup> Cnaf, L'e-essentiel n°210, « Bilan économique et social de la réforme des aides au logement de 2021 », 2022.

<sup>3</sup> Cnaf, « Prime d'activité conjoncture » n°15 à 24, janvier 2020 à juillet 2022.

<sup>4</sup> Cnaf, « RSA Conjoncture » n°31 à 37, octobre 2020 à juillet 2022.

<sup>5</sup> DREES, « Minima sociaux et prestations sociales », édition 2021, pp 201-207.