

# Portrait social

Caf de la Moselle



En Moselle, 424 000 habitants sont couverts par au moins une prestation légale versée par la Caf, soit **40 % de la population** totale du département. Sur le territoire, ce taux de couverture varie de 17 % à 48 % selon les communautés de communes. Les **86 300 foyers avec enfants** constituent un peu moins de la moitié de l'ensemble des allocataires. Les familles **monoparentales représentent 29 %** de ces foyers avec enfants (32 % au niveau national). **5 800 étudiants** bénéficient d'une prestation versée par la Caf,

soit **3 % de l'ensemble des allocataires** (5 % pour la France métropolitaine).

Les aides de la Caf visent à soutenir le niveau de vie des familles et à réduire les inégalités de revenus. Pour **15% des allocataires mosellans**, les ressources sont composées **uniquement des prestations** versées par la Caf (niveau identique à l'échelle nationale).

**Près de 64 000 allocataires** vivent sous le seuil de bas revenus, avec un niveau de vie inférieur à 1 253 € par unité de consommation. Dans ces foyers précaires vivent **64 600 enfants**

## Nombre d'allocataires et taux de couverture de la population par la Caf

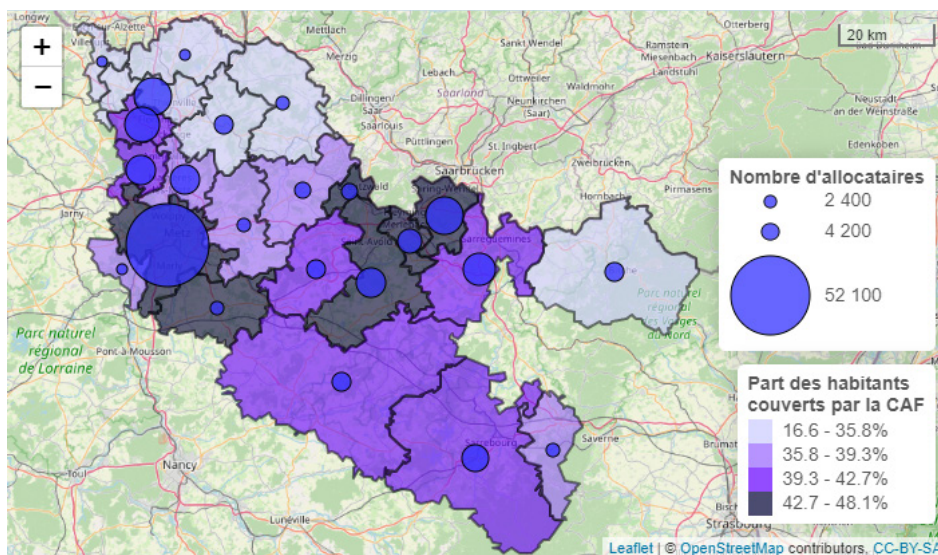

Sources : Caf 30/06/2023 donc sans les allocataires ne percevant que l'allocation de rentrée scolaire.  
Insee RP 01/01/2021  
© IGN © Geofla 2.0.2021

POUR ALLER PLUS LOIN

[https://data.caf.fr/explore/dataset/s\\_ben\\_com\\_f/table/](https://data.caf.fr/explore/dataset/s_ben_com_f/table/)

Portrait social

Caf de la Moselle



Petite enfance



Enfance et parentalité



Logement et cadre de vie



Solidarité et insertion



Zoom EAJE



## Petite enfance

Aider les familles à concilier vie professionnelle, vie familiale et vie sociale.

Taux de couverture de l'accueil du jeune enfant en 2021

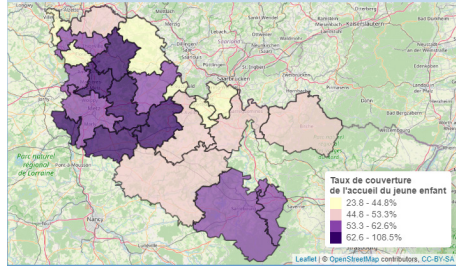

Sources : Education nationale (Depp), Insee (Rp), Cnaf, Acoess, Drees, Msa 2021 © IGN @ Geofla 2.0.2021

En 2021, la Caf de la Moselle soutient l'offre d'accueil des jeunes enfants en finançant des équipements et en versant des prestations individuelles aux familles. **15 700 places** sont disponibles pour les familles. Prépondérantes sur le département, les **assistantes maternelles** en proposent **10 000**, soit **64 % de l'ensemble** des places offertes (53 % au niveau national).

L'objectif est d'apporter une réponse aux besoins de garde des **29 600 enfants de moins de 3 ans** qui vivent dans le département.

La Moselle dispose au total de **53 places d'accueil pour 100 jeunes enfants**.

Enfants couverts par la prestation PreParE

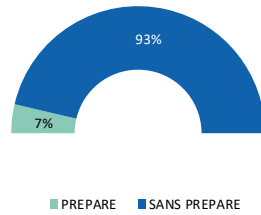

Source : Caf 2023

Les parents qui souhaitent interrompre ou réduire leur activité professionnelle pour élever leur jeune enfant peuvent bénéficier de la **prestation partagée d'éducation de l'enfant (PreParE)**. En Moselle, près de **1 800 enfants** sont concernés par cette aide à taux plein.



## Logement et cadre de vie

Soutenir les familles dans leurs relations avec l'environnement.

Bénéficiaires d'une aide au logement selon la structure du parc

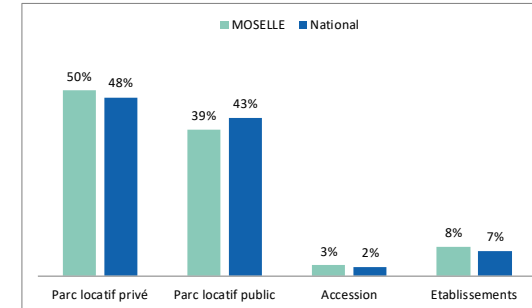

En juin 2023, **75 400 foyers mosellans** percevaient une **aide au logement**. Les prestations liées au logement couvrent **153 000 personnes**, soit **15 % de la population** totale du département. Par comparaison avec l'ensemble de la France, le département présente une proportion un peu plus élevée de bénéficiaires résidant en établissement. A l'inverse, la part d'aides au logement versées aux locataires du **parc public** est **moins importante** en Moselle.

Allocataires consacrant au moins 40 % de leurs revenus au paiement du loyer et des charges

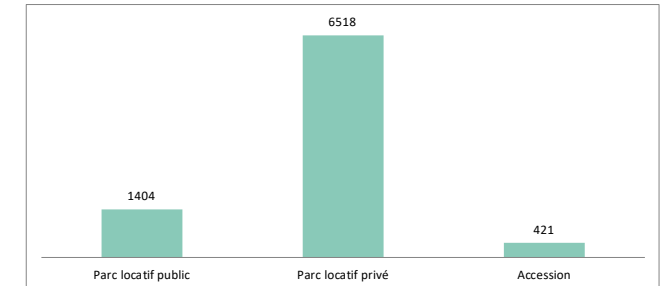

Après perception des aides au logement, **8 300 foyers consacrent au moins 40 % de leurs revenus** au paiement du loyer ou au remboursement du prêt bancaire en accession. En location, le type de parc se ré-veille un facteur essentiel : le **parc privé concentre ainsi plus de 80 % des allocataires** avec ce taux d'effort d'au moins 40 %.



## Enfance et parentalité

Soutenir la fonction parentale et faciliter les relations parents-enfants.

Répartition des allocataires par prestations

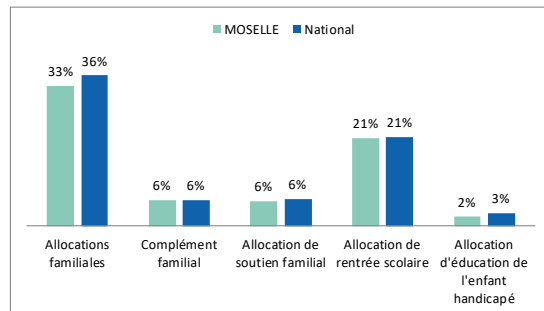

Source : Caf 2023

- La Caf contribue aux charges de famille par le versement de prestations destinées à l'entretien des enfants.
- 33 % des allocataires** bénéficient des **allocations familiales**, versées à partir du deuxième enfant, et **6 %** perçoivent le **complément familial**,
- 21 %** reçoivent une aide visant à assumer le **coût de la rentrée scolaire** pour les enfants,
- 6 %** perçoivent l'allocation destinée à élever un **enfant privé de l'aide de l'un ou de ses deux parents**
- 2 %** sont soutenus dans l'éducation et les soins à apporter à un **enfant handicapé**.

POUR ALLER PLUS LOIN

[https://data.caf.fr/explore/dataset/txcouv\\_pe\\_epci/table/?disjunctive.annee](https://data.caf.fr/explore/dataset/txcouv_pe_epci/table/?disjunctive.annee)

Les structures financées en 2023



Source : Caf 2023

La Caf témoigne également d'un engagement important de soutien à la parentalité. Cette démarche se concrétise par l'organisation d'actions permettant aux parents d'élaborer leurs repères éducatifs et de soutenir leurs initiatives.

Reaap : Réseau d'écoute, d'appui et d'accompagnement des parents

Laep : Lieux d'accueil enfants-parents

Clas : contrats locaux d'accompagnement à la scolarité



## Solidarité et insertion

Créer les conditions favorables à l'autonomie, à l'insertion et au retour à l'emploi.

La **lutte contre les exclusions** est un domaine dans lequel la branche famille est partie prenante de façon constante, cette mission se traduit par :

- le versement du **revenu de solidarité active (Rsa)** à près de **24 200 foyers** sur le territoire mosellan.
- 61 000 allocataires** bénéficiaires de la **prime d'activité (Ppa)**, qui soutient le **pouvoir d'achat** des travailleurs modestes, tout

en visant le maintien dans l'emploi.

Également incitative à la reprise d'une activité, la prime d'activité est **cumulée au Rsa pour 5 700 foyers**.

- 20 600 personnes** souffrant d'un handicap et ayant des ressources modestes sont bénéficiaires de l'**allocation aux adultes handicapés (Aah)**. 57 % d'entre elles perçoivent l'Aah à taux plein.

Profil des bénéficiaires du Revenu de Solidarité Active

24 200  
BÉNÉFICIAIRES  
DU RSA

21 %  
DES BÉNÉFICIAIRES  
ONT MOINS DE 30 ANS

56 %  
SONT DES PERSONNES  
ISOLÉES

10 %  
SONT DES FAMILLES  
BÉNÉFICIAIRES DE LA  
MAJORATION ISOLEMENT\*

\* Une personne isolée peut voir son montant forfaitaire majoré suite à l'un des événements suivants : déclaration de grossesse, naissance d'un enfant, prise en charge d'un enfant, séparation, veuvage.

POUR ALLER PLUS LOIN

[https://data.caf.fr/explore/dataset/al\\_s\\_type\\_parc\\_com/f/](https://data.caf.fr/explore/dataset/al_s_type_parc_com/f/)

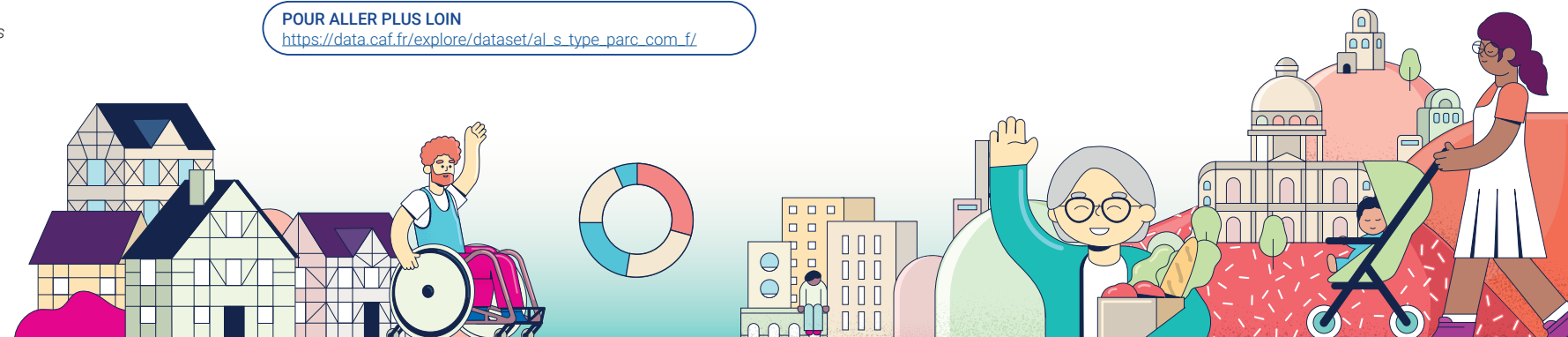



## Les caractéristiques des enfants de moins de 3 ans accueillis dans un Établissement d'Accueil du Jeune Enfant en 2022

Le recours des familles aux Établissements d'Accueil du Jeune enfant (EAJE) est mesuré annuellement par le dispositif de recueil Filoué, complété des données administratives de la Cnaf.

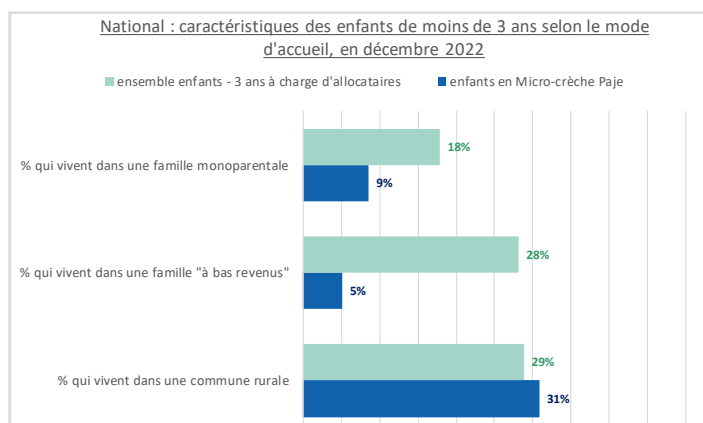
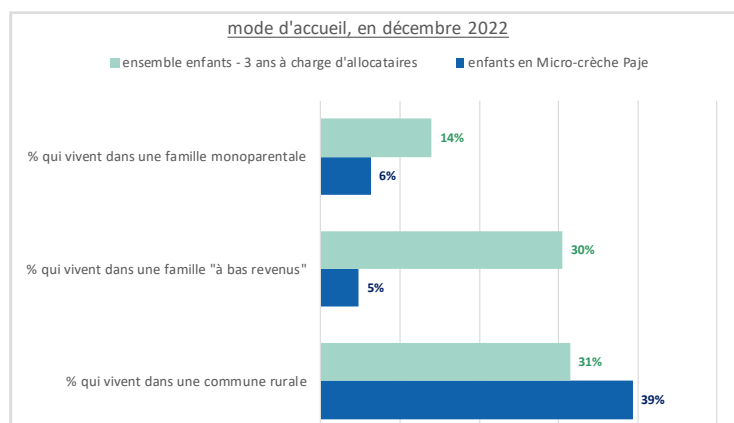

**Micro-crèche PAJE** : micro-crèche financée via le complément de mode de garde versé aux familles. **EAJE PSU** : Établissement d'accueil du jeune enfant percevant la Prestation de Service Unique (multi-accueil, jardin d'enfants, accueil familial, accueil parental et micro-crèche).

**Sources** : Filoué, Allstat FR6 et FR2

**Champ** : Département de la Moselle, année 2022. Ensemble des enfants de moins de 3 ans des familles allocataires, présentes dans les tables allocataires du mois de décembre (24 141 enfants) ; Enfants de moins de 3 ans accueillis par une micro-crèche PAJE au moins une heure au mois de décembre (1 269 enfants)

En Moselle la part des jeunes enfants fréquentant une micro-crèche Paje et vivant dans une famille monoparentale est de 6 %, ce qui est moins élevé qu'à l'échelle nationale (9 %). Il convient toutefois de préciser que sur l'ensemble de la population allocataire, les situations de monoparentalité en présence de jeunes enfants sont moins fréquentes en Moselle que dans la France entière.

La proportion d'enfants fréquentant ces structures et qui vivent

dans une famille à bas revenus est en revanche identique à celle observée au niveau du pays (5 %).

**Filoué** – Fichier localisé des enfants usagers d'établissement d'accueil du jeune enfant (EAJE) – est un recueil de données individuelles de facturations auprès des EAJE PSU sur l'année civile. Elles sont croisées avec les informations sur l'activité des EAJE et celles sur les familles allocataires et leurs droits. Seuls les EAJE dont la complétude des données est satisfaisante sont conservés dans les études. Les données départementales sont restituées uniquement si ces EAJE représentent au moins 70 % du nombre de places en EAJE PSU sur le territoire. **En Moselle, les EAJE PSU ayant répondu à Filoué couvrent 61 % des places.**

**Indicateur de bas revenu** – L'indicateur de bas revenu est calculé à partir des ressources de la famille ajoutées aux prestations qu'elle perçoit l'année de fréquentation du mode d'accueil. Ce montant est divisé par le nombre d'unités de consommation de la famille puis est comparé au seuil de bas revenu calculé par l'Insee (1 253 euros en 2023).

La grille communale de densité permet de classer les communes en fonction de leur nombre d'habitants et de la répartition de ces habitants au sein de la commune. Moins la population est concentrée et nombreuse, plus la commune est considérée comme peu dense. Sur ces principes, l'Insee a défini en 2021 l'**espace rural\*** comme étant composé des communes peu ou très peu denses (qu'elles soient ou non sous influence d'un pôle urbain).

\*<https://www.insee.fr/fr/statistiques/5039991?sommaire=5040030>