

# PORTRAIT SOCIAL TERRITORIAL

## Coeur de Saintonge

Novembre 2021

44 %  
personnes  
couvertes

2 665  
allocataires

**C**réée en 1993, la collectivité comprend 18 communes (Balanzac, Beurlay, Crazannes, Geay, La Vallée, Les Essards, Nancras, Nieul-lès-Saintes, Plassay, Port-d'Envaux,

Pont-l'Abbé-d'Arnoult, Romegoux, Sainte-Gemme, Saint-Porchaire, Sainte-Radegonde, Saint-Sulpice-d'Arnoult, Soullignonnes, Trizay) et représente **17 272 habitants** en 2020.

La population est en augmentation constante depuis plus de 10 ans, due à un solde migratoire élevé.

Le territoire de la Communauté de communes Cœur de Saintonge compte 2 665 allocataires, soit **7 514** personnes couvertes par la Caf en 2020 (44 % de couverture territoriale à même niveau que celui de la Charente-Maritime).

Le poids financier de la Caf en 2020 sur ce territoire s'élève à :

- 19 786 176 € de prestations légales versées aux allocataires
- 817 551.85 € de prestations versées aux gestionnaires d'équipements et de services aux familles.

### Nombre d'allocataires et taux de couverture de la population par la Caf

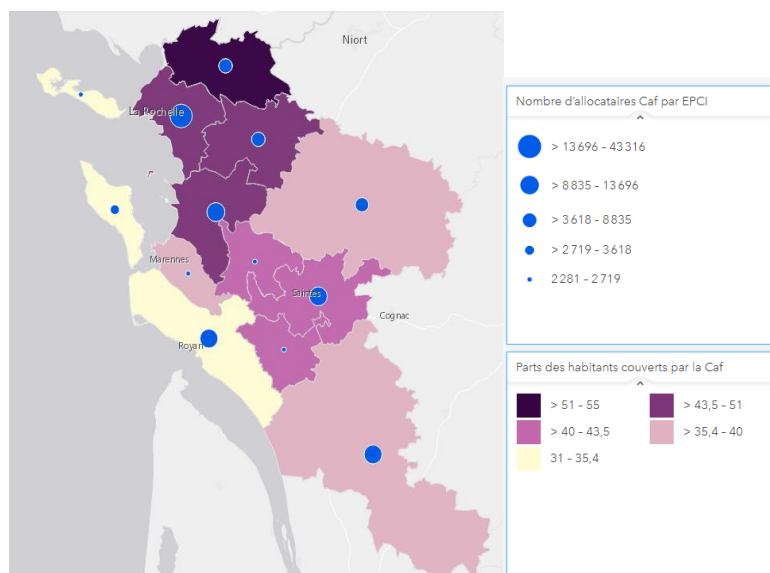

Source : Rapport d'activité 2020 Caf Charente -Maritime (données 2018)

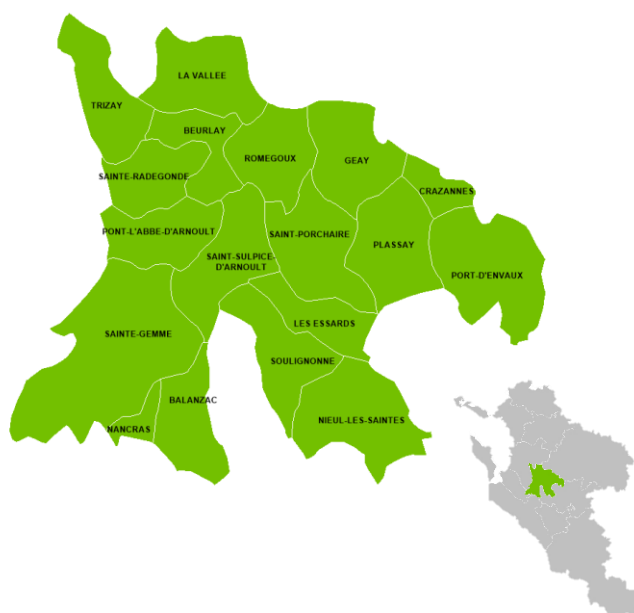

Petite enfance



Enfance  
et Jeunesse



Parentalité



Logement  
et cadre de vie



Solidarité  
et insertion

# Petite enfance

## Une offre diversifiée de réponses aux familles



### Capacité d'accueil théorique pour 100 enfants de moins de 3 ans

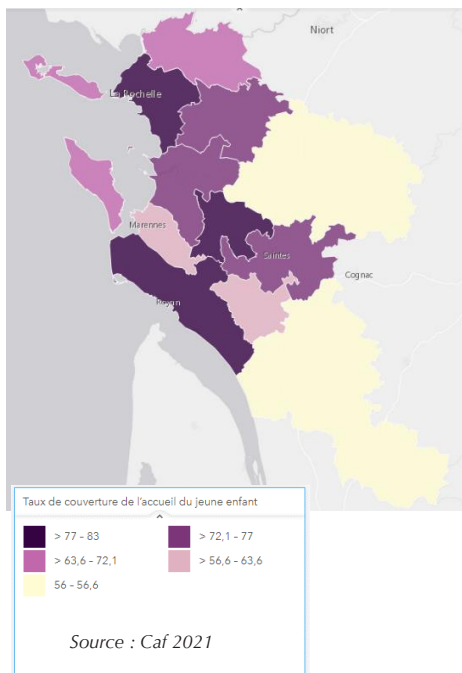

La capacité théorique d'accueil de la Cdc, plus élevée que celle du Département, (80,5 places d'accueil pour 100 enfants de moins de 3 ans contre 74,1 places), se justifie notamment par une diminution du nombre d'enfants de moins de 3 ans, 477 en 2019 (contre 542 en 2017) et le développement de places d'accueil.

Fin 2019 l'offre d'accueil est répartie entre 335 places proposées par les assistantes maternelles et 40 places au sein du multi-accueil et de la halte-garderie itinérante. Depuis 2018, deux relais petite enfance contribuent à la qualité de l'accueil individuel prépondérant sur ce territoire. Une structure micro-crèche privée a ouvert ses portes en fin d'année 2021 pour une offre complémentaire de 12 places.

L'association de garde d'enfant à domicile Do l'Enfant Dom est présente sur le territoire pour répondre aux besoins d'accueil au domicile des enfants dont les parents travaillent en horaires décalés.

### Répartition des modes de garde

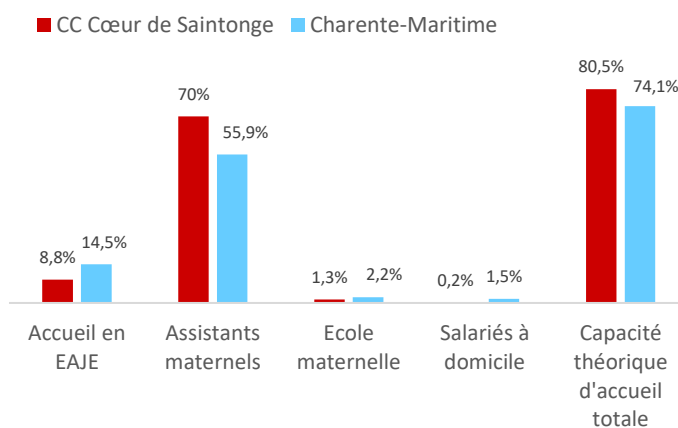

Source : diagnostic petite enfance, données 2020

# Enfance Jeunesse

## Un maillage équilibré, une complémentarité à optimiser



### Répartition des enfants par tranche d'âge

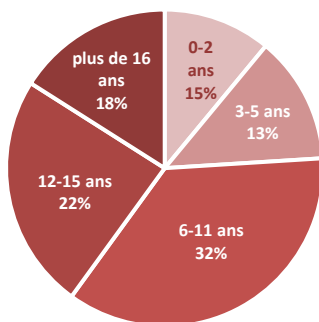

L'offre de service aux familles est harmonisée et les différentes structures permettent un maillage du territoire : Saint-Porchaire, Sainte-Radegonde, Nieul-lès-Saintes, La Vallée, Nancras, Balanzac, Soulignonne

Le secteur jeunesse est organisé sur plusieurs sites afin de toucher un maximum de jeunes (Beurlay, Saint-Porchaire, Soulignonne et Sainte-Gemme). Le dispositif «Promeneurs du net» y est déployé et la collectivité expérimente un Promeneur du net "parentalité". La gestion des équipements est à parité associative et communautaire.

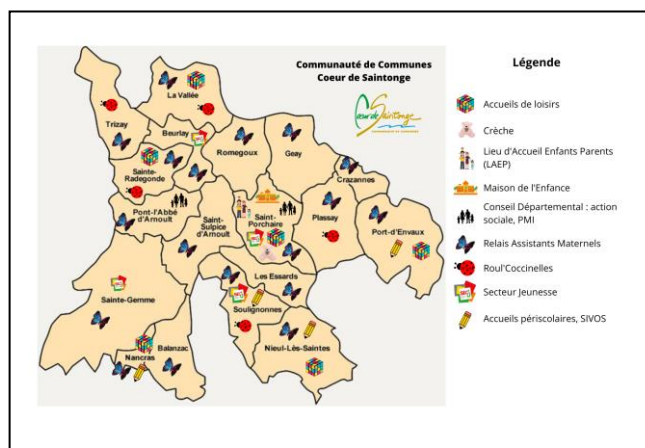

Source : Cdc Cœur de Saintonge

Les acteurs des différents lieux d'accueils coopèrent régulièrement au sein du projet de territoire animé par les 2 coordonnateurs de la Cdc, ce qui permet l'échange de pratiques et la mutualisation de moyens.

# Parentalité

## Soutenir la fonction parentale et faciliter les relations parents-enfants



### Une majorité de couples avec enfant(s) sur la Cdc

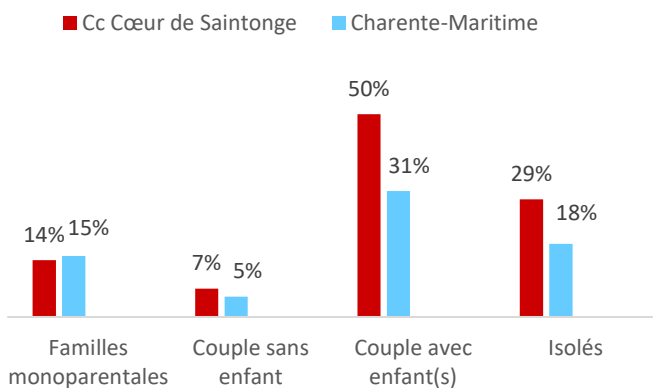

Source : Caf 2020

La Caf accompagne la mise en œuvre d'une offre diversifiée de soutien à la parentalité :

- Un service de médiation familiale (Udaf) et un espace de rencontre (association Aem) sont présents auprès des familles.
- Un Laep fonctionne sur Saint-Porchaire et de l'accompagnement à la scolarité sont mis en œuvre au sein des écoles et du collège, qui permettent de renforcer les liens entre les familles et l'école.
- Un réseau parentalité s'est développé à l'échelle de la Cdc depuis 2011. Il est composé de structures d'accueil et des partenaires en lien avec les familles. Il témoigne d'un réel

partenariat entre les différents acteurs, dont les parents, autour de diverses actions d'accompagnement à la parentalité, comme par exemple la fête de l'enfance et des familles en juin.

Le travailleur social de la Caf mène une intervention sociale individualisée et collective auprès des familles séparées. Elle accompagne également les familles confrontées à un décès d'enfant ou de conjoint.

La Caf contribue également aux charges de la famille par le versement des prestations destinées à l'entretien des enfants.

### Répartition des prestations

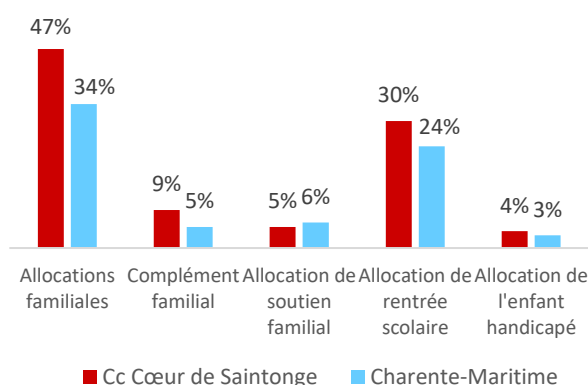

Source : Caf 2020

# Logement et cadre de vie

## Une prédominance du parc privé - Un territoire dynamique



### Bénéficiaires d'une aide au logement selon la structure du parc

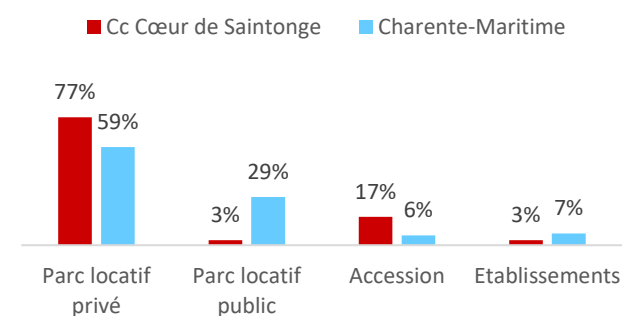

Source : Caf 2020

En 2020, la Cdc Cœur de Saintonge dénombre 702 bénéficiaires d'une aide au logement, soit 26,34 % des allocataires, dont 77,2 % d'entre eux résident dans le parc privé ; 15 % d'entre eux supportent un taux d'effort supérieur à 39 %.

Le travailleur social Caf propose un accompagnement social auprès des familles allocataires, en situation d'impayé de loyers du parc privé.

### Animation vie sociale

Le dynamisme du territoire repose, entre autres, sur :

- La richesse et la diversité de son tissu associatif (plus de 200 associations) ;
- La proposition par la Cdc d'animations vers les familles (sorties...);
- L'existence d'actions locales communales autour de divers sujets (addictions, jeunesse...);
- La mise en œuvre de parcours éducatifs culturels et artistiques en partenariat avec la Direction régionales des affaires culturelles (Drac).

# Solidarité et insertion

## Des caractéristiques distinctes de la moyenne départementale



Une distinction avec le département est visible concernant le taux de dépendance aux prestations.

Pour seulement 8 % des allocataires, les prestations représentent la seule source de revenus (15 % d'allocataires pour la Charente-Maritime).

Il est dénombré moins d'allocataires à bas revenus (25 % contre 34 %).

En 2020, 8,9 % des allocataires (237 foyers couvrant 462 personnes) perçoivent le Revenu de Solidarité Active.

De même, pour l'allocation adultes handicapés qui est versée à 7,6 % des allocataires (203 personnes couvrant 355 personnes) en Cœur de Saintonge, comparée à une moyenne départementale de 10 %.

Le travailleur social Caf propose une offre de service pour les foyers mono-parentaux de 18 à 34 ans bénéficiaires de la prime d'activité avec enfants de moins de 3 ans.

### Profil des bénéficiaires de la prime d'activité

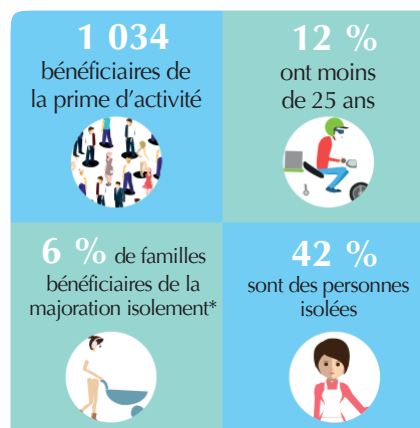

Source : Caf 2020

## Accès aux droits

### Une thématique à explorer

La communauté de communes dispose de plusieurs lieux repérés comme facilitateurs pour les familles :

- Un Espace France Services a ouvert ses portes en 2021 sur Saint-Porchaire
- La collectivité a également recruté des conseillers numériques
- Il est constaté sur ce territoire l'existence d'endroits stratégiques déjà repérés par les familles :
  - La Maison de l'enfance de Saint-Porchaire où se situent les permanences de la Délégation territorial
  - Les bibliothèques et médiathèques
  - Les mairies

### Les Points forts du territoire

- Une volonté politique de développement des offres de services aux familles depuis plus de 10 ans, avec des engagements respectés dans un souci de mailler le territoire.
- La présence d'une Maison de l'enfance à Saint-Porchaire, lieu identifié par les familles et les partenaires, qui regroupe plusieurs services aux familles (Alsh, multi-accueil, Ram, Dt, Pmi, Laep).
- Un projet éducatif local dynamique, source d'émergence de projets partenariaux
- Un pilotage technique et politique dynamique avec la présence de 2 ETP de Coordination
- L'ouverture d'un Espace France Services à Saint-Porchaire